Mensajes marianos en las apariciones más relevantes

(3) Nuestra señora de la Salette

Ignacio Lizarraga 2020

NUESTRA SEÑORA DE LA SALETTE (1846)

http://http://www.corazones.org/maria/salette.htm
http://www.sspxasia.com/Newsletters/2003/Jul-Dec/Secret_of_La_Salette.htm

Cerca de Grenoble, 36 Km, en Salette, se apareció la Virgen en 1846, a dos niños pastores:

Melanie Calvat de 15 años y

Máxime Giraud de 11.

Melanie vio una hermosa luz,

y en la luz, una hermosa mujer.

La Señora se puso de pie y dijo:

“¡Vengan aquí niños, no teman, estoy aquí para darles grandes nuevas!”.

La Señora se veía muy triste, con lágrimas en los ojos y con las manos recogidas.

Primero habló en francés y luego en su dialecto.
Les dijo:

"Si no obedecen a Dios, me veré forzada a no detener más la mano de mi hijo"

Máxime recibió un mensaje en 3 puntos:

1-Tres cuartas partes de los franceses van a perder su fe

2-Una nación protestante del norte se va a arrepentir y a proclamar su fe.

A causa de esto otras naciones van a volver a Dios en nuestra fe.

3-La Iglesia va a crecer y florecer una vez más:

después de esto la paz va a ser muy amenazada por el “monstruo”

El monstruo va a venir a fines del siglo XIX o a comienzos del siglo XX

"La gente no observa el Día del Señor, continúan trabajando sin parar los Domingos

Tan solo unas mujeres mayores van a Misa en el verano

Y en el invierno cuando no tienen más que hacer van a la iglesia para burlarse de la religión."

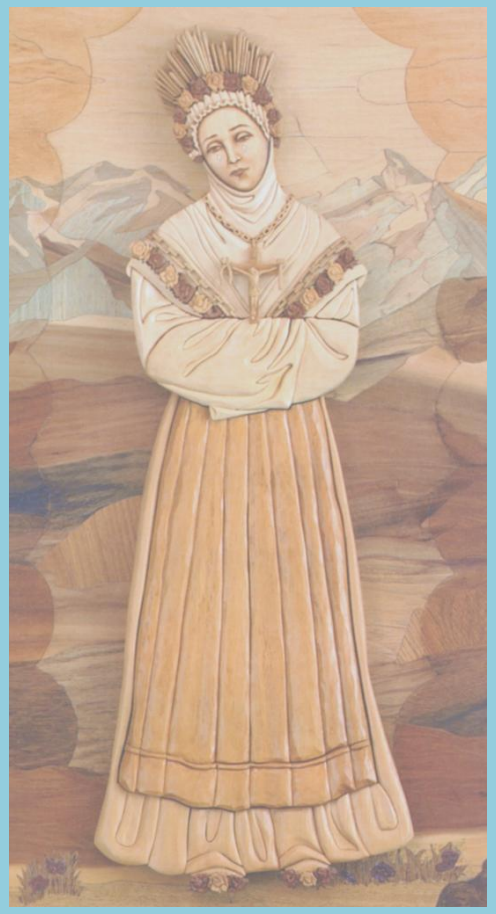

“El tiempo de Cuaresma es ignorado.

Los hombres no pueden jurar sin tomar el Nombre de Dios en vano.

La desobediencia y el pasar por alto los mandamientos de Dios son las cosas que hacen que la mano de mi Hijo sea más pesada"

Ella continuó conversando y les predijo una terrible hambruna y escasez.

Dijo que la cosecha de patatas se había echado a perder por esas mismas razones el año anterior.

Cuando los hombres encontraron las patatas podridas, juraron y blasfemaron contra el nombre de Dios aún más.

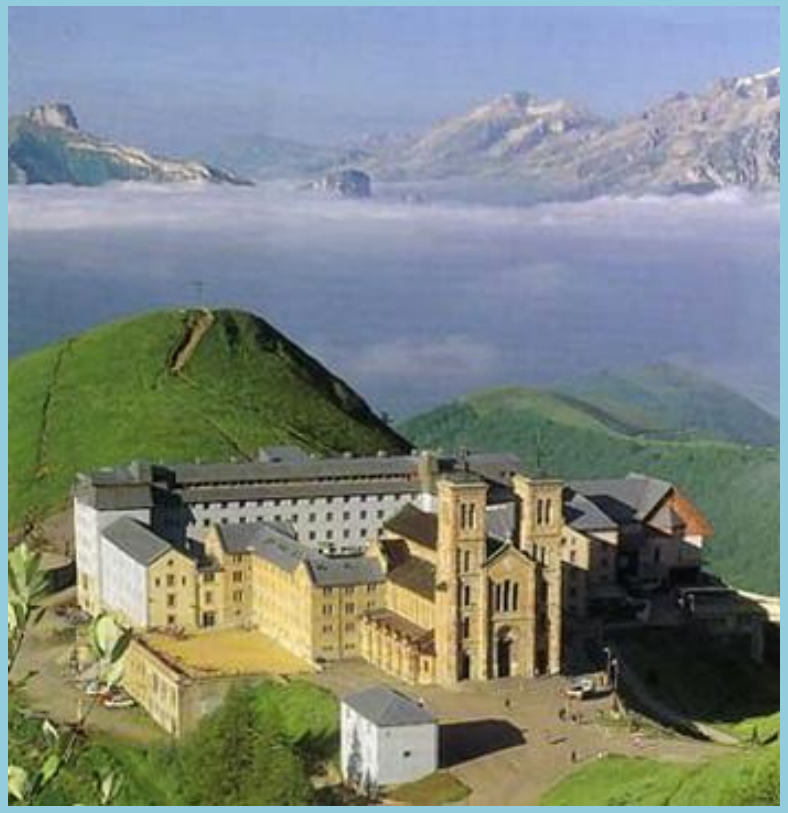

Les dijo que ese mismo año la cosecha volvería a echarse a perder y que el maíz y el trigo se volverían polvo al golpearlo, las nueces se estropearían, las uvas se pudrirían.

Después, la Señora** comunica a cada joven un secreto que no debían revelar a nadie, excepto al Santo Padre, **en una petición especial que el mismo les haría.

La Señora agregó que si el pueblo se convirtiera, las piedras y las rocas se convertirían en trigo y las patatas se encontrarían sembradas en la tierra.

Entonces preguntó a los jovencitos:
"¿Hacéis bien vuestras oraciones, hijos míos?"
Respondieron los dos:
“¡Oh! no, Señora; no muy bien.“

"¡Ay, hijos míos! Hay que hacerlas bien por la noche y por la mañana. Cuando no podáis hacer más, rezad un Padrenuestro y un Avemaría; y cuando tengáis tiempo y podáis, rezad más."

Con su voz maternal y solícita les termina diciendo:

"Pues bien, hijos míos, decid esto a todo mi pueblo".

Luego continuó andando hasta el lugar en que habían subido para ver donde estaban las vacas.

Sus pies se deslizan, no tocan más que la punta de la hierba sin doblarla.

Una vez en la colina, la hermosa Señora se detuvo.

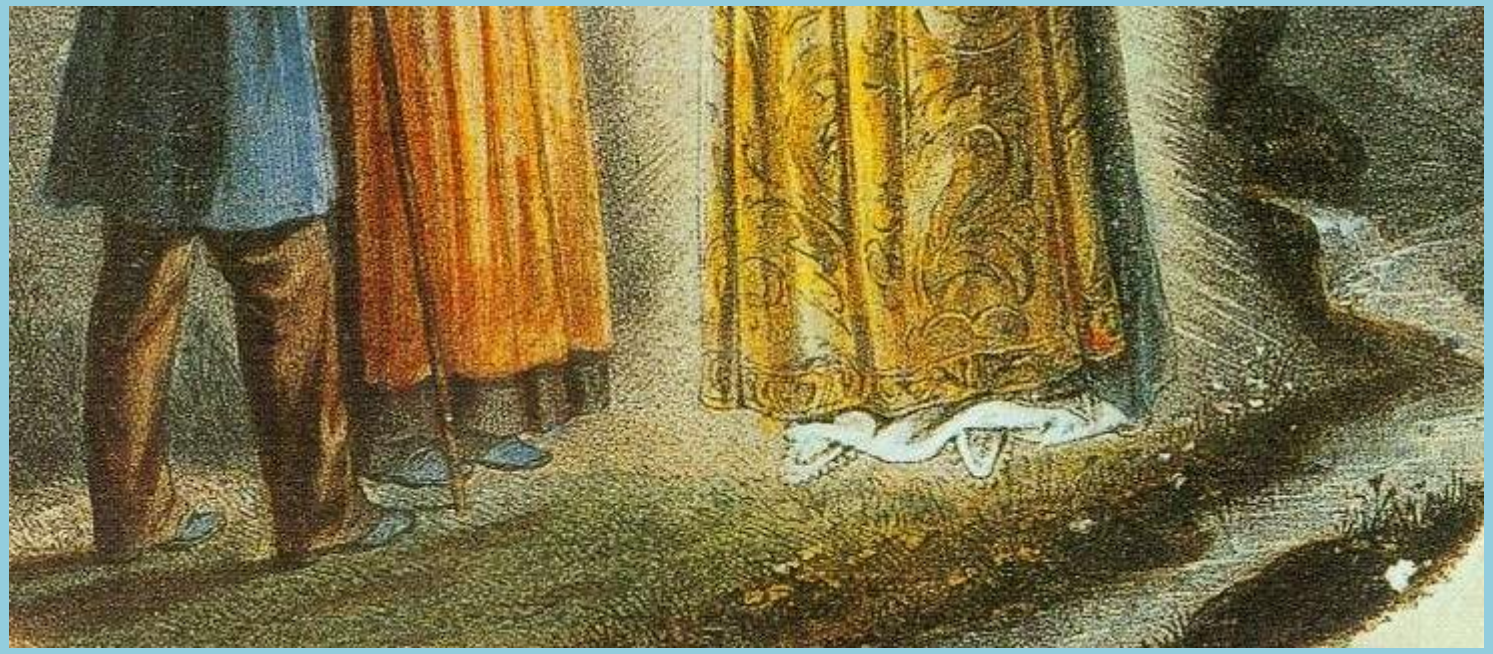

Melanie y Maximino
corren hacia ella para
ver a
donde se dirige.

La Señora se eleva
despacio, permanece
unos minutos a
unos 3-5 m. de altura.

Mira al cielo, a su derecha (¿hacia Roma?), a su izquierda (¿Francia?), a los ojos de los niños, y se confunde con el globo de luz que la envuelve.

Este sube hasta desaparecer en el firmamento.

Una nueva congregación de sacerdotes fue fundada:

"Sacerdotes misioneros de Nuestra Señora de la Salette“

que tienen casas y escuelas alrededor del mundo.

El crucifijo está entre un martillo y unas tenazas, los instrumentos de la Pasión.

De los hombros de la hermosa Señora cae una larga cadena, el símbolo bíblico del pecado y de las injusticias cometidas por nosotros contra nuestros hermanos.

Paralelamente a las cadenas, en los bordes del chal, la hermosa Señora tiene rosas de muchos colores.

Esto nos recuerda al rosario.

Desde nuestras raíces humanas hasta la cruz y de la cruz a la gloria y al festín celestial.

También hay** rosas alrededor de su cabeza, **como una diadema de luz y alrededor de sus pies. .

"He arraigado en un pueblo glorioso, en la porción del Señor, en su heredad.
Como plantel de rosas en Jericó" (Eclco 24:12).

“Melanine, lo que te voy a decir ahora no tiene porque permanecer en secreto.

Lo puedes decir en 1858”

Maximin murió en 1875 a los 40 años
Melanie Calvat murió en 1904 a los 73 años

La Señora era alta y de apariencia majestuosa.

Tenía un vestido blanco con un delantal ceñido a la cintura, no se podría decir que era de color dorado pues estaba hecho de una tela no material, más brillante que muchos soles.

De su cuello colgaba una cadena con un crucifijo.

Sobre la barra del crucifijo colgaban de un lado el martillo y del otro las tenazas.

Sus zapatos blancos tenían el mismo tipo de rosas.

En sus preciosos ojos habían lágrimas que rodaban sobre sus mejillas.

Una luz más brillante que el sol pero distinta a éste le rodeaba.

La Virgen reclamó dos graves pecados que eran muy comunes:
1-La blasfemia
2-El no tomar el domingo como día de descanso y asistencia a la Santa Misa.

Le pidió que recen, hagan sacrificios y propaguen su mensaje
La Virgen lloraba, con su cabeza entre sus manos, porque los hombres ignoran la cruz de Jesucristo.

Veamos el mensaje que se dio en 1846 años mas tarde en 1858

Melanie: Esto que Yo te voy a decir no será siempre secreto; puedes publicarlo en 1858.

Los sacerdotes, ministros de mi Hijo, por su mala vida, por sus irreverencias y su impiedad al celebrar los santos misterios, por su amor al dinero, a los honores y a los placeres, se han convertido en cloacas de impureza.

Sí, los sacerdotes piden venganza, y la venganza pende de sus cabezas. ¡Ay de los sacerdotes y personas consagradas a Dios, que por sus infidelidades y mala vida crucifican de nuevo a mi Hijo!

Los pecados de las personas consagradas a Dios claman al cielo y piden venganza, y he aquí que la venganza está a las puertas, pues ya no hay almas generosas ni persona digna de ofrecer la Víctima sin mancha al Eterno en favor del mundo.

<u>Dios va a castigar de una manera sin precedentes.</u>

¡Ay de los habitantes de la tierra! Dios va a derramar su cólera y nadie podrá sustraerse a tantos males juntos.

Los jefes, los conductores del pueblo de Dios, han descuidado la oración y la penitencia, y el demonio ha oscurecido sus inteligencias, se han convertido en estrellas errantes que el viejo diablo arrastrará con su cola para hacerlos perecer.

Dios permitirá a la antigua serpiente poner divisiones entre los soberanos, en todas las sociedades y en todas las familias.

Se sufrirán penas físicas y morales.

Dios abandonará a los hombres a si mismos y enviará castigos que se sucederán durante más de treinta y cinco años.

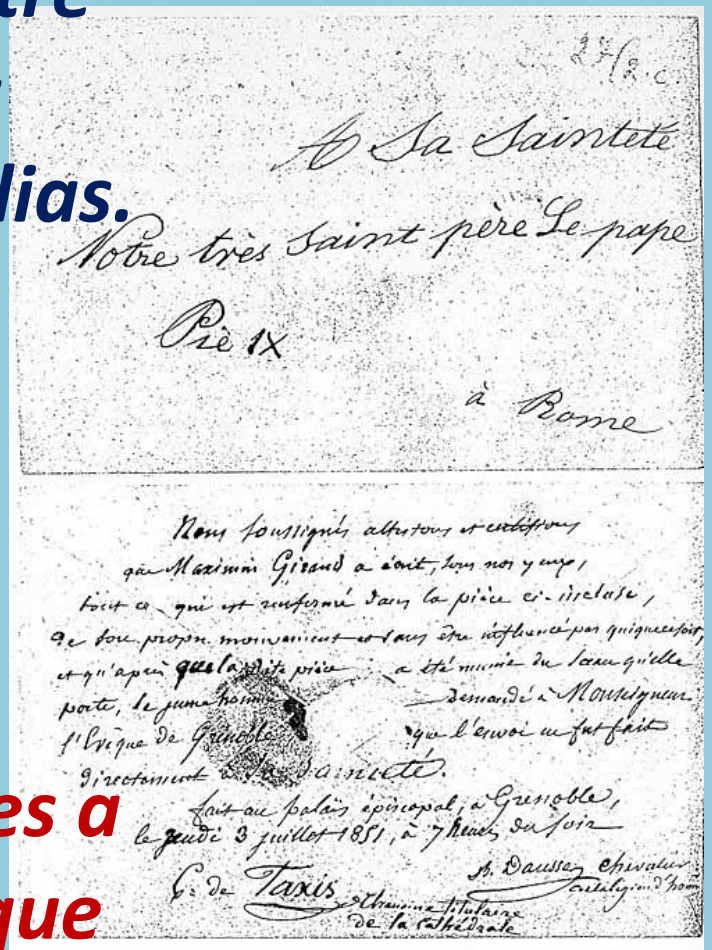
A Sa Sainteté
Notre très Saint père Le pape
Pie IX
à Rome

Nous soussignés attestons et certifions
que Maximin Giraud a écrit, tous nous y avons
lu ce qui est renfermé dans la pièce ci-jointe,
de son propre mouvement et sans être influencé par quiconque soit,
et qu'après que la dite pièce a été munie du sceau qu'elle
porte, le jeune homme demandé à Monseigneur
l'Evêque de Grenoble que l'envoi en fut fait
directement à Sa Sainteté.
fait au palais épiscopal, à Grenoble,
le jeudi 3 juillet 1851, à 7 heures du soir
C. de Taxis chanoine titulaire de la cathédrale
B. Dausse chevalier de l'ordre de Pie IX

Doc. B. Enveloppe du secret de Maximin Giraud, adressé par lui au Pape Pie IX, contresignée par C. de Taxis et B. Dausse, à l'évêché de Grenoble, le 3 juillet 1851 à 7 h du soir. SOLS fasc. 27 (ACDF).

Mensajes marianos en las apariciones más relevantes

(3) Nuestra señora de la Salette

Ignacio Lizarraga 2020